Anul al 58-lea
10 Pagini

EXEMPLARUL { În România 1 lei / În străinătate 6 lei
Taxa poştală plătită în numerar conform aprobării Dir. G.le P. T. T. Nr. 24.464/939

Nr. 183 Joi 10 Iulie 1941
10 Pagini

BIBLIOTECA „ASOCIAŢIUNII" SIBIIU

ABONAMENTE
IN ŢARA
Lei 200 pe 3 luni
Lei 380 pe 6 luni. Lei 750 pe 12 luni. O lună Lei 80
In străinătate în raport cu tariful poştal şi valuta

UNIVERSUL

ABONAMENTE
IN ŢARA
pe un an la
UNIVERSUL COPIILOR
ZIARUL CĂLĂTORIILOR,
VESELIA, RADIO UNIV.
şi UNIV. LITERAR câte
220 lei
UNIV.-SPORT
500 lei

Fondator: LUIGI CAZZAVILLAN
Proprietar:
„UNIVERSUL" S. A.
Inscris sub Nr. 160 Trib. Ilfov

CELE DIN URMA ŞTIRI DIN LUMEA INTREAGA, TELEGRAFICE ŞI TELEFONICE
REDACŢIA ŞI ADMINISTRAŢIA: BUCUREŞTI, STR. BREZOIANU No. 23-25
CENTRALA TELEFONICA A ZIARULUI: 3.30.10: SECRETARIATUL DE REDACŢIE: 3.30.15

DIRECTOR
ŞI ADMINISTRATOR DELEGAT
STELIAN POPESCU

ADMINISTRAŢIA

Guvernul a luat hotărîrea de a aduce unele modificări în structura administrativă a ţării, în sensul de a-i da un ritm mai activ şi mai viol.

Inceputul se va face cu administraţia din cele două provincii desrobite, unde vor fi chemate să îndeplinească diferitele funcţiuni ale aparatului de stat, elemente din cele mai bine pregătite, care au dat dovadă de pricepere, de spirit de iniţiativă, de cinste şi legalitate.

Pe lângă aceşti funcţionari de carieră, vor fi numiţi o serie de tineri cu studii temeinice, doritori să se dedice carierii administrative.

In noile provincii eliberate de sub tirania comunistă, administraţia va avea mult de lucru, ca să îndrepte tot ce a distrus barbaria cotropitorului.

Trebue refăcut spiritul de gospodărie comunală şi judeţeană, care un an de zile a fost paralizat de silnicia comunistă, trebue reînviată viaţa economică a oraşelor, distrusă de metodele de comunizare şi pauperizare a populaţiei şi trebue sprijinită obştea românească să-şi înfiripeze la loc avutul jefuit de hoardele comuniste.

Se cere o muncă stăruitoare şi disciplinată, atât din partea populaţiei, cât şi a aparatului administrativ.

Se impune deci ca în aceste regiuni, administraţia de stat şi cea locală să fie încredinţată unor elemente dornice de muncă, pentruca în cel mai scurt timp să se poată recupera ce s'a distrus sub sălbateca stăpânire bolşevică.

O bună administraţie trebue să cerceteze păturile populaţiei şi să le rezolve în spirit de dreptate şi legalitate.

Formalismul biurocratic de care suferă administraţia noastră, trebue să dispară. Administraţia are nevoe de simplificarea formelor şi de un mai strâns contact cu realităţile vieţii sociale.

Vice-preşedintele consiliului de miniştri, vorbind într'un interview acordat presei italiene, despre reorganizarea structurii administrative, a precizat că se urmăreşte printre formele ce se pregătesc, ca administraţia să devină un organism natural, născut din nevoile ţării şi care să fie reprezentat de elemente capabile, cu mentalitate modernă şi cu putere de iniţiativă pentru accelerarea lucrului.

Pe administraţie, sprijinindu-se întreaga osatură a statului, precum şi propăşirea sub toate raporturile, e nevoe ca ea să fie aşezată într'un cadru corespunzător timpurilor actuale.

Cruciada Europei contra bolşevismului

Războiul sfânt!

Dela un capăt la celălalt al Europei, străbate ca un strigăt chemarea creştină a luptei contra prăvălitorilor bisericii.

Ca în Veacul de Mijloc al lumii, când cruciaţii clocoteau în valurile de credinţă, cu platoşe şi armuri, pe care strălucea sfânta cruce, pentru a-i apăra veşnicia, aşa pornesc azi spre răsărit armate şi voluntari de pretutindeni spre a duce, pe frontul luptei anticomuniste, semnul însufleţit al apărării şi adeziunii în contra duşmanului comun.

Războiul sfânt.

Prin el se îndeplineşte marea râvnă, marea chemare a unităţii Europei.

Pe un temei de credinţă şi de luptă, ca în vremea Cruciadelor, se înfăptueşte azi întruparea Europei într'un singur crez, a unei singure fapte, împotriva unui singur duşman: Bolşevismul.

Mâine, din această unitate simbolică, se va despica, lămurit şi luminos, drumul sigur spre o nouă epocă a istoriei continentului nostru, spre o nouă fază a civilizaţiei şi a vieţii comune.

După marile războaie religioase, din veacul al XVII-lea, Pacea Westfalică a încercat să substitue unitatea spirtuală de până atunci cu o altă unitate laică.

De atunci, Europa a fost sbuciumată în revoluţii nesfârşite, săgetată şi sfâşiată de lupte interne.

Iar după războiul cel mare, Europa neunită a lăsat să trăiască în trupul ei cuibul de vipere şi de anarhie al Slavismului comunist, care ameninţa să prăbuşească, nu numai religia şi proprietatea, familia şi pârghiile civilizaţiei, dar să arunce lava unui vulcan de întuneric barbar peste străvechea noastră lumină.

Mâine, o Pace Westfalică nouă va da Europei, unită azi în contra unui duşman din afară, o aşezare care să unească puterile înăuntru şi să asigure viitorul naţiunilor europene.

Este marea minune a războiului sfânt.

Istoria va înregistra târziu opera lui Adolf Hitler ca pe o faptă de profet ziditor.

România se mândreşte de a lupta pentru vechea credinţă creştină şi noua civilizaţie europeană.

Iar Generalul Antonescu va intra în istorie, continuând sfintele noastre destine, destinul de cruciaţi al lui Mircea cel Bătrân şi al lui Ştefan cel Mare.

MIHAI A. ANTONESCU
vice-preşedinte al consiliului de miniştri

Bucureşti, 8 Iulie 1941

FRĂŢIA DE ARME GERMANO-ROMÂNĂ

Un aviator german rănit este îngrijit de aviaţia sanitară română, bine înzestrată cu toate aparatele necesare. In fotografie: se dă rănitului să respire oxigen

Ce urmări ar putea avea ocuparea Islandei de trupele americane

Bilanţul războiului din Rusia

Prin telefon dela corespondentul nostru din Berlin

Berlin, 8 Iulie. — Ocuparea Islandei de trupele americane are, în afară de importanţa militară directă, fără îndoială şi un caracter politic serios.

Probabil că din cauza importanţei politice a acestui eveniment, presa germană nu se exprimă deloc asupra lui. Nu e greşită presupunerea că agresiunea politică a d-lui Roosevelt împotriva Islandei şi pătrunderea sa militară în emisfera de Est, sunt considerate nu numai de Germania, dar şi de întreaga Europă, drept o acţiune care este într'o contradicţie categorică cu principiile politice şi intenţiile defensive ale poporului american.

Anglia şi America au forţat mai întâi Islanda prin ocuparea ei de către trupele britanice, de a se despărţi de Danemarca şi a accepta ca preşedinte de consiliu pe un prieten al anglo-americanilor. Apoi au impus acestui preşedinte de consiliu să adreseze Statelor-Unite, strigătul de ajutor „de a apăra Islanda" în cazul când trupele de ocupaţie britanice s'ar retrage.

După aceasta, a urmat al treilea act împotriva Islandei şi anume înlocuirea trupelor britanice cu cele americane.

Prin ocuparea Islandei, Statele-Unite şi-au procurat o bază navală în apropierea directă a Europei, arătând astfel pe faţă intenţiile ofensive ale d-lui Roosevelt.

Făcând abstracţie de partea morală şi anume de forţarea unui stat mic, acţiunea întreprinsă de d. Roosevelt va avea în viitor o mare importanţă politică, deoarece Statele-Unite au intrat în zona directă şi periculoasă de război şi va trebui să suporte toate urmările acestui fapt.

Luându-se în consideraţie declaraţiile senatorului american Wheeler, trebue să ne aşteptăm şi la alte acţiuni identice din partea d-lui Roosevelt. Se pare că în ciuda măsurilor de apărare portugheze, America va face încercarea de a ocupa insulele Azore şi insulele Capului Verde.

Deoarece Islanda nu a fost cu nimic ameninţată de Germania, măsura luată de Statele-Unite dovedeşte intenţiile imperialiste ale d-lui Roosevelt, care până acum a afirmat întotdeauna că trebue să lupte împotriva imperialismului altora.

❖

Deosebit de interesant este bilanţul făcut de unii experţi germani asupra războiului din Rusia. Din aceste concluziuni reese că armata sovietică a fost cel mai puternic adversar pe care l-a întâlnit Germania până acum. Armata bolşevică a fost din punct de vedere tehnic foarte bine înarmată şi instruită pentru ofensivă. Afară de aceasta, Rusia nu se pregătise pentru un război de tranşee, ci pentru un război de mişcare. Astfel, s'au ciocnit două armate uriaşe, cari lucrau după aceleaşi metode strategice. Rusia a avut o superioritate uriaşă în oameni şi materiale. In schimb, Germania a avut conducerea mai bună, soldaţii mai capabili şi mai inteligenţi, o rutină de război mai mare şi capacitatea soldaţilor germani de a manevra şi cele mai complicate maşini de război.

Conducerea germană a mai ştiut să se folosească de elementul surpriză, deoarece atacul sovietic fusese pregătit de abea pentru 1 August. Distrugerea celei mai mari părţi a aviaţiei sovietice a desorientat şi mai mult armata bolşevică, deoarece conducătorii subalterni ai armatei roşii n'au putut face faţă situaţiei ce se schimba din moment în moment şi n'au fost capabili să ia decizii din proprie iniţiativă.

Strategia germană a împiedicat pe bolşevici să se retragă, după pierderea primelor lupte, deoarece unităţile motorizate germane pătrunseseră adânc pe teritoriul sovietic şi tăiaseră căile de retragere. Astfel s'a ajuns la luptele renumite de încercuire, care nu s'au terminat cu totul până acum, dar au dus la distrugerea trupelor de elită bolşevice.

Actualmente, trupele germane au ajuns pe un front larg în faţa liniei Stalin. Această linie de fortificaţie a fost străpunsă în ziua de 5 Iulie, în mai multe locuri. In urma acestui fapt, războiul împotriva Rusiei a intrat într'o fază nouă şi ne putem aştepta că în comunicatele armatei germane se va produce o rezervă similară cu aceea dela începerea marilor lupte din Franţa. De altfel, operaţiunile strategice din Rusia prezintă o anumită asemănare cu cele din anul trecut din Franţa. Există deci speranţe bine motivate că succesele trupelor germane în Rusia vor avea aceleaşi proporţii ca acelea din anul trecut din Franţa. Este însă dela sine înţeles că spaţiul uriaş rus va cere timpul corespunzător pentru realizarea acestor succese. De altfel, cercurile germane au calculat dinainte acest fapt în planurile lor.

REGELE FERDINAND I LA CERNĂUŢI

CUVÂNTAREA ŢINUTĂ LA MASA CEREMONIALĂ IN PALATUL METROPOLITAN

Cu adevărată nerăbdare am aşteptat ziua de astăzi, când am putut îndeplini o veche dorinţă a Mea şi a Reginei de a ne găsi în mijlocul noilor Mei supuşi din frumoasa Bucovină, această veche parte a ţării care a dat vechei Moldove un şir slăvit de Voevozi, ale căror domnii sunt strâns şi nepieritor legate cu epoca cea mai strălucită a istoriei Moldovei şi ale căror rămăşiţe pământeşti sunt acoperite de ţărâna sacră de acum înainte în veci românească. Era dar firesc ca în drumul spre capitala Bucovinei întâiul Rege al României întregite să se închine la mormintele marilor Voevozi din timpurile trecute, dar mereu vii în inimile poporului, care prin vitejia ostilor sale i-a dat înapoi după o lungă epocă de robie, patriei lor pierdute nu din voia lor, ci din slăbiciunea veacurilor.

Primirea frumoasă şi aşa de caldă ce Mi s'a făcut Mie şi Reginei, atât eri în tot ţinutul ce am străbătut, cât şi azi aci în Cernăuţi, mult Ne-au mişcat şi cu drag şi bucuros aduc mulţumirile Noastre adânc simţite.

Din toată inima salut pe fruntaşii acestui vechiu şi prea frumos ţinut al vechei Moldove şi mulţumesc tuturor acelora cari în ziua fericită rezervată generaţiei noastre au înţeles duhul timpului şi poruncile momentului istoric, proclamând din însăşi a lor voe unirea Bucovinei cu Regatul român, unul şi nedespărţit în dreptele sale hotare fireşti.

Mulţumesc Inalt Prea Sfinţiei Tale şi clerului român că în mijlocul îndelungatelor greutăţi ne-aţi păstrat cu sfinţenie biserica şi limba strămoşească, împreună cu bogatele danii şi strălucitele odoare cari ne vorbesc de puterea şi de evlavia fericiţilor Voevozi din secolele trecute.

Mulţumesc fruntaşilor vieţii politice şi culturale din Bucovina, cari au ştiut în vremuri de restrişte să ţină sus steagul, spre a fi gata atunci când ceasul desrobirii a sunat. Recunoştinţa neamului românesc este bine meritata lor răsplată.

Mulţumesc orăşenilor şi ţărănimii bucovinene care Ne-a ieşit pretutindeni întru întâmpinare cu atâta dragoste şi însufleţire, şi care în frumosul său port naţional Ne-a evocat mândrele vremi de odinioară. Cunoaştem lupta sa răbdătoare pentru păstrarea caracterului naţional al Bucovinei în timpul trecut.

Mulţumesc în fine reprezentanţilor şi poporului de naţionalitate străină, cari alăturea cu elementul românesc Ne-au arătat cu atâta căldură sentimentele lor de credinţă către Mine şi noua lor patrie română.

Ştiu cât de grele au fost suferinţele războiului din urmă, cari cu mişcările necontenite ale frontului de luptă au apăsat cu atâta urgie asupra întregei Bucovine, dela şesul Cernăuţilor până în munţii dela Vatra-Dornei. Le-am simţit cu aceeaş părintească strângere de inimă ca şi pe ale noastre din vechiul Regat.

Nu mă îndoesc că prin întoarcerea Bucovinei la Patriamumă şi prin o muncă încordată a tuturor păturilor sociale, se vor vindeca în curând cele mai grele răni ale războiului.

Azi când stăm în faţa măreţului fapt al unirii Românilor din toate unghiurile în acelaş Stat, ne îndreptăm privirile noastre spre viitorul pe care noi singuri trebuie să-l croim, precum prin noi înşine ne-am clădit prezentul. Puterea de voinţă, patriotismul cald de care trecutul nostru este martor netăgăduit, dorinţa sacră de a lucra toţi împreună şi cu concordie, mână în mână toţi fiii acestei ţări, oricărei legi sau neam ar aparţine ei, numai şi numai pentru binele Patriei comune, sunt chezăşia cea mai sigură pentru un viitor plin de cele mai frumoase nădejdi.

Imbrăţişând pe toţi locuitorii acestei vesele grădini, ce este Bucovina noastră, cu aceeaş dragoste părintească şi drept răspuns la sentimentele ce am găsit aci, ridic paharul Meu în sănătatea Bucovinei şi a Capitalei ei.

Mai 1920

Generalul Wood a atacat violent politica intervenţionistă a d-lui Roosevelt

New-York, 8 (Rador). — Corespondentul agenţiei „Stefani" transmite:

Generalul Wood, preşedintele Ligei „America First", a atacat vehement printr'un discurs ţinut la radio politica intervenţionistă a d-lui Roosevelt, cerând preşedintelui să pună chestiunea intervenţiei sau neutralităţii în faţa Congresului, dacă acesta îşi mai păstrează autoritatea lui constituţională.

Numeroase personalităţi politice afirmă că Congresul ar vota pentru neutralitate. Opinia publică este ostilă unei intervenţii.

Generalul Wood a adăugat că trebue ca guvernul american să iasă de pe calea întortochiată pe care merge. El şi-a încheiat discursul îndemnând publicul să arate guvernului care sunt sentimentele sale, prin scrisori sau prin alte mijloace potrivite.

Cum au scufundat avioanele britanice vasul francez „St. Didier"

Istanbul, 8 (Rador). — *Corespondentul agenţiei „D. N. B." transmite următoarele:*

Cu privire la vaporul francez St. Didier *scufundat de avioanele britanice se dau următoarele amănunte:*

Vaporul St. Didier *naviga spre Siria având pe bord 260 ofiţeri şi soldaţi francezi, când, la Nord de linia Rodos Cipru, a fost atacat, în momentul în care străbătea golful Adalia, de mai multe avioane britanice.*

Vaporul s'a refugiat atunci în apele teritoriale turceşti. Totuşi avioanele britanice au continuat să-l urmărească până în portul Adalia unde vaporul a fost atins de două torpile aruncate de avioane, scufundându-se.

Datorită faptului că ţărmul se afla aproape, cea mai mare parte a celor ce se aflau pe bord a putut fi salvată. Cinci bărci de salvare de pe vapor au putut atinge coasta. Dintre cei salvaţi, 15 erau răniţi fiind transportaţi la spitalul oraşului Adalia. Vaporul a fost scufundat în plină zi în ochii şi văzul populaţiei din Adalia, care era adunată pe ţărm şi a luat parte la lucrările de salvare.

Comunicatul oficial turcesc informează că şi portul Adalia a fost avariat de torpilele avioanelor însă n'au fost victime printre populaţie.

După cum s'a mai comunicat, guvernul turcesc a protestat în mod energic pe lângă guvernul din Londra, împotriva violării apelor sale teritoriale.

LUPTE AERIENE CRÂNCENE PE COASTA MĂRII NEGRE

In mai puţin de o jumătate de oră, avioanele germane au distrus 17 avioane sovietice, din 18 care atacaseră

Berlin, 8 (Rador). — In ziua de 6 Iulie, pe coasta mării Negre, au avut loc lupte aeriene crâncene.

O formaţie de avioane de luptă sovietice a căutat să se apropie, pe un front larg, de un port românesc.

Avioane de vânătoare germane, care se ridicaseră la timp în văzduh, au împrăştiat formaţia bolşevică şi au pornit în urmărirea ei.

Un tânăr locotenent, care pilota un avion „Messerschmitt", a avut un noroc deosebit.

Inălţându-se pe deasupra avioanelor bolşevice ce se retrăgeau, el a coborît în picaj asupra avioanelor din coada formaţiei. Din imediată apropiere, avionul german a deschis focul cu toate armele de pe bord. Au fost atinse mai multe avioane de bombardament sovietice de tipul „Martin". Unele din ele au şi luat foc.

Trei avioane s'au prăbuşit în apă.

Apoi, avionul de vânătoare german a atacat alte trei avioane sovietice, cărora le-a tăiat retragerea. In zadar s'au străduit ele să sboare înspre soare, spre a împiedica astfel avionul german să ţintească şi să tragă în bune condiţiuni. Tunurile depe avion şi-au continuat focul. Alte trei avioane de bombardament „Martin" au luat foc şi s'au prăbuşit.

In acelaş timp, celelalte avioane din formaţia de luptă germană au doborît în total 11 avioane de bombardament „Martin".

Astfel, în mai puţin de o jumătate de oră, din 18 avioane sovietice, care daseră atacul, 17 au fost nimicite.

MARINA ŞI CRUCIADA ANTIBOLŞEVICĂ

de vice-amiral I. BĂLĂNESCU

Războiul nostru pornit cu elanul recuceririi unor drepturi călcate de puhoiul sovietic în Bucovina şi Basarabia, are un îndoit caracter. Este naţional, isvorît din ideia revanşei împotriva unor hoarde asiatice, instalate cu forţa pumnului pe pământurile noastre sfinte. El mai are un sens istoric european, căci se încadrează într'un program de salvare socială, care va avea de scop să clădească un zid de foc între lumea spirituală occidentală şi barbaria demagogiei comuniste.

Războiul nostru este deci o acţiune patriotică adânc gândită şi pregătită cu concursul şi formidabilul sprijin al armatei Reichului, este apărarea provinciilor noastră stăpânite de veacuri, este repararea demnităţii naţionale, cu toate suferinţele şi jertfele ce ni se vor impune de mersul vijelios al evenimentelor.

Exponent vital al onoarei patriei, armata noastră reorganizată, instruită cu noui metode şi modernizată cu noui arme de luptă, are misiunea istorică să şteargă din Cartea Neamului pagina neagră a umilinţei şi retragerii dureroase din 1940, înlocuind-o cu o nouă pagină de glorie, pe care se va scrie cu litere de aur: cucerirea din 1941 a mănoasei Basarabii şi dulcei Bucovine.

Armele necruţătoare ale armatei germano-române, vor secera masele risipite ale armatei Sovietelor, aruncându-le în apele Nistrului, trezind cântecele de slavă în oraşele şi satele pustiite. O viaţă omenească va fremăta în căminuri, clopotele vor răsuna ecouri peste dealuri, munca românilor moldoveni se va incorda pe ogoarele părăsite, crucea creştină va eşi luminoasă din întunerecul altarelor, învierea, respectul legilor, nădejdea de mai bine şi renaşterea neamului românesc vor încolţi iarăşi în sufletele încovoiate de desnădejde.

Cot la cot cu armata şi aviaţia ţării, Marina de război, păstrând tradiţiile nedesminţite ale faptelor eroice din războiul cel mare, stă la datorie, gata de jertfă, pe ţărmurile fluviale şi maritime, cu lozinca luptei împotriva unităţilor republicei Sovietice, care sis-

(Continuare in pag. 2-a)

Distrugătorul sovietic Moscova

Distrugător sovietic sfărâmat de atacul unui avion german

Berlin, 8 (Rador). — Un grup de avioane „Stuka" germane, care în ziua de 6 Iulie a doborît mai multe avioane sovietice pe coasta română a Mării Negre, a obţinut încă un succes.

In cursul unei violente lupte aeriene, care se angajase, un avion german a atacat un distrugător sovietic, care voia să deschidă focul asupra unor obiective depe coastă.

Mai înainte ca echipajul distrugătorului sovietic să fi putut pune în funcţiune tunurile antiaeriene, bombele germane au atins vasul de război bolşevic, care a făcut explozie.

Bucăţi întregi din pereţii vasului au fost aruncate în aer. Coasta era nu mult după ceea acoperită de sfărâmături de lemn şi de bucăţi de oţel din distrugătorul sovietic.

REPRIMAREA UNELTIRILOR COMUNISTE IN FRANŢA

Vichy, 8 (Rador). — Amiralul Darlan a luat noui măsuri pentru reprimarea uneltirilor comuniste şi anarhiste.

Se ştie că până acum difuzarea imnurilor, cântecelor şi poeziilor inspirate din doctrina Internaţionalei III se putea face în toată voia, prin vânzarea plăcilor de gramofon sau a caetelor de note muzicale.

Printr'un decret dat de amiralul Darlan această propagandă a fost interzisă.

MASURI RESTRICTIVE PENTRU AVOCAŢII EVREI

Vichy, 8 (Rador). — Agenţia „Havas" transmite:

Un decret apărut în Monitorul Oficial prevede că numărul evreilor autorizaţi să exercite profesiunea de avocat nu va trebui să treacă de două la sută din numărul total al avocaţilor.

Sunt prevăzute excepţii în favoarea foştilor luptători, a descendenţilor, ascendenţilor, văduvelor şi victimelor războiului.

O măsură asemănătoare se va aplica şi notarilor.

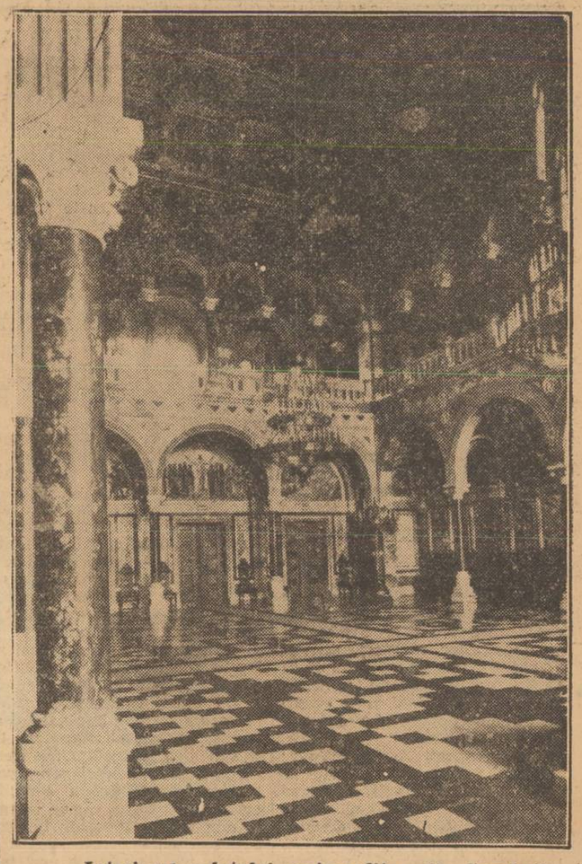

Interiorul palatului metropolitan din Cernăuţi